

Ua

PROCÈS-VERBAL

Commission de la Recherche
20 juin 2022

*Soumis au vote de la Commission de la
Recherche du 13 février 2023*

U A

Ua

U/A

U A

La Commission de la Recherche de l'Université a été réunie le 20 juin 2022 à 14h30 en salle du Conseil à la Présidence de l'Université, 40 rue de Rennes, sous la présidence de M. ROBLÉDO.

ROBLÉDO Christian Président de l'université	Présent
SIMONEAU Philippe Vice-président recherche	Présent
ALLAIN Magali	Présente
ALLAIN Philippe	Excusé
AUBOURG Sébastien	Présent
BARICHARD Vincent	Présent
BEHUET Corentin	Présent
BLANCHARD Philippe	Présent
BRÉARD Dimitri	Présent
CAMUS Sandra	Présente, arrivée à 14h40
CANEVET David	Présent
CHEN Jaspe	Présente, arrivée à 14h35
CHUREAU Véronique	Présente
CLERE Nicolas	Présent
CONTE Sabrina	Présente
DAUCÉ Bruno	Présent
DELALEU Frédéric	Excusé
DENÉCHÈRE Yves	Présent
DUPARC Caroline	Absente
EL BICHR Meryem	Présente
GRATTON Emmanuel	Présent
JUSSIEN Christelle	Présente
LAGARCE Frédéric	Excusé
LANDÈS Claudine	Présente
LE NAN Frédérique	Présente
LIBOUBAN Hélène	Présente, arrivée à 14h45
LONG Martine	Excusée, donne procuration à Sandra CAMUS
MALLEGOL Patricia	Présente
MANN Etienne	Excusé
MARCHAIS Véronique	Présente
MATHIEU Elisabeth	Présente
MOJTAHID Meryem	Présente
MOREL-BROCHET Annabelle	Présente
PERCHEPIED Laure	Présente
POINT Laetitia	Absente
ROUSSEAU Audrey	Excusée, donne procuration à Nicolas CLERE
ROY Pierre-Marie	Absent
VAUDEL Gwenaëlle	Excusée, donne procuration à Magali ALLAIN
VIGNON-BARRAULT Aline	Absente

Membres à titre consultatif présents :

Emmanuelle GESLIN, représentant le Directeur de la SFR des Sciences

Personnes invitées par le Président :

Bénédicte GIRAULT, Directrice de la Recherche, de l'Innovation et des Etudes Doctorales

Secrétariat de séance :

Cellule institutionnelle

Ordre du jour :

Table des matières

1. Informations générales	1
1.1 Campagnes IUF/ERC/CPJ	1
1.2 Programme Pause Ukraine	1
1.3 CPOM Recherche SFR	2
2. Perspectives et moyens	2
2.1 MIR 2022 - Session 2	2
3. Affaires générales et statutaires	4
3.1 Règlements intérieurs des unités de recherche	4
4. Questions diverses	5
4. ANNEXE : diaporama de la séance du 20 juin 2022	6

M. ROBLÉDO ouvre la séance de la Commission de la Recherche à 14h30. A l'ouverture de la séance du 20 juin 2022, 27 membres sont présents ou représentés (38 membres en exercice, 25 membres présents et 2 membres représentés). Il fait état des présents et des excusés.

1. Informations générales

1.1 Campagnes IUF/ERC/CPJ

M. ROBLÉDO identifie deux nouveaux lauréats de chaire junior sur la campagne IUF 2022, Mme ZIMMERMAN (LAREMA) et M. RAYMOND (LAREMA). Il s'agit d'une demi-bonne nouvelle puisque Mme ZIMMERMAN a été recrutée à Paris Saclay et partira avec son support IUF. Par ailleurs, deux collègues sont admissibles à l'oral de l'ERC Starting qui aura lieu le 10 septembre prochain : Mme ZIMMERMAN (LAREMA) et M. ABHERVÉ (MOLTECH ANJOU). Le processus de recrutement des Chaires de Professeur Junior (CPJ) pour l'année 2021 est quasiment terminé. M. ROBLÉDO recense 6 candidatures pour la CPJ en Sciences du Végétal (IRHS) dont 4 personnes convoquées à l'oral et 1 candidat recruté, et 4 candidatures pour la CPJ en Nanomédecines / matériaux (MINT / Moltech Anjou) dont 2 personnes convoquées à l'oral et une candidate recrutée. Le comité de sélection se réunira le 28 juin 2022 au titre de la campagne de CPJ 2022.

M. SIMONEAU note que l'Université d'Angers reste attractive puisque le nombre de candidatures est très satisfaisant sur la campagne 2021 des CPJ. Il faisait partie du comité de sélection pour les Sciences du Végétal et tient à souligner la qualité des dossiers présentés. Il sait que certaines universités font part d'inquiétudes car elles n'arrivent pas à recruter des CPJ, avec une absence de candidats ou des candidats qui se désistent une fois qu'ils ont été retenus.

1.2 Programme Pause Ukraine

M. ROBLÉDO annonce que l'Université d'Angers aura le plaisir d'accueillir trois collègues ukrainiennes, avec un système de financement quelque peu complexe sur 9 mois. Il espère qu'il n'y aura pas nécessité de les conserver aussi longtemps dans l'établissement mais il craint que la situation perdure au-delà des 9 mois.

M. SIMONEAU signale que deux programmes se sont succédés avec un programme d'urgence qui a été mis en place juste après le début des hostilités, avec des sommes allouées assez restreintes étant donné que les financements du Collège de France étaient largement sous-dimensionnés par rapport aux demandes qu'il a reçues. Par ailleurs, les collègues ont la possibilité de prolonger leur demande au-delà des 3 mois via un programme Pause calibré sur 6 mois. L'Université d'Angers a eu la bonne surprise en fin de semaine dernière d'apprendre que les trois dossiers déposés ont été acceptés pour une prolongation de 6 mois, avec des sommes plus conséquentes et la possibilité de les renouveler une fois. Par ailleurs, il n'y a pas de cofinancement demandé à l'établissement contrairement aux programmes Pause classiques.

1.3 CPOM Recherche SFR

M. SIMONEAU informe que l'Université d'Angers a renouvelé les Contrats pluriannuels d'objectifs et de moyens (CPOM) recherche avec les Structures Fédératives de Recherche (SFR) et les unités concernées. L'établissement avait profité, l'année dernière, du début du contrat quinquennal pour demander aux SFR de faire un CPOM qui soit pluriannuel, de 2022 à 2024.

Des rencontres ont été organisées pour actualiser ces prévisions dans le but de préparer l'année 2023 et ainsi discuter des questions RH, des projets structurants, des équipements, des locaux, de l'hygiène et la sécurité, etc. Ces rencontres ont eu lieu le 14 juin 2022 entre les responsables de SFR, la DRIED, les membres du bureau de la commission recherche et les directions des unités de recherche et les composantes concernées.

L'établissement sera amené à reconduire cet exercice tous les ans pour réviser ces CPOM qui sont complémentaires aux habituels CPOM composantes et qui permettent d'avoir une vision sur des questions plus spécifiques de la recherche comme les équipements.

2. Prospectives et moyens

2.1 MIR 2022 - Session 2

M. SIMONEAU rappelle que cet appel à projet Mobilité Internationale Recherche (MIR) est séparé en deux sessions depuis la crise sanitaire car un certain nombre de prévisions de déplacements sont réalisées en début d'année mais ne peuvent finalement pas se faire. Des déplacements peuvent ainsi être perturbés par des dispositions particulières de certains pays vis-à-vis du covid et par rapport à la guerre en Ukraine. L'organisation en deux sessions permet de redistribuer des possibilités de mobilités à des collègues.

La commission recherche avait décidé d'attribuer 69 330 € pour la première session, sur les 100 000 € disponibles de l'enveloppe. Un certain nombre de dossiers arbitrés favorablement lors de la session 1 ont été annulés ou reportés, ce qui a "libéré" 11 610 €. Par ailleurs, il arrive que les mobilités prévues coûtent un peu moins chères, d'où un reliquat de 178,45 €. Le montant pour la seconde session est donc de 42 458 €.

M. SIMONEAU informe que 18 dossiers ont été transmis dont 7 mobilités entrantes et 11 mobilités sortantes, pour des demandes à hauteur de 57 246 €. Tous les dossiers ont été étudiés en bureau de la Commission de la recherche qui a fait des propositions de financement.

M. SIMONEAU propose de passer en revue les demandes :

- Pôle Santé, mobilité entrante en provenance du Maroc de 24 jours, financement demandé 4 600 € : accord du bureau de la CR (seule demande pour le pôle Santé)
- Pôle Matériaux, mobilité entrante en provenance de Singapour de 7 jours, financement demandé 2 450 € : accord du bureau de la CR (demande classée 1 par la SFR et MOLTECH ANJOU)
- Pôle Matériaux, mobilité entrante en provenance d'Italie de 8 jours, financement demandé 1 800 € : refus du bureau de la CR (demande classée 4 par la SFR et MOLTECH ANJOU + demande de mobilité sortante concomitante)

- Pôle Math-STIC, mobilité entrante en provenance d'Inde de 14 jours, financement demandé 2 000 € : accord du bureau de la CR (demande classée 1 par la SFR et le LARIS + mobilité doctorante + cofinancement)
- Pôle Math-STIC, mobilité entrante en provenance du Liban de 20 jours, financement demandé 2 000 € : accord du bureau de la CR (demande classée 3 par la SFR et 2 par le LARIS + cofinancement)
- Pôle Math-STIC, mobilité entrante en provenance du Liban de 21 jours, financement demandé 2 000 € : refus du bureau de la CR (demande classée 4 par la SFR et 3 par le LARIS + porteur membre de l'Université Catholique de l'Ouest)
- Pôle LL-SHS, mobilité entrante en provenance du Royaume-Uni de 17 jours, financement demandé 2 300 € : accord du bureau de la CR (demande classée 2 par la SFR et 1 par le GRANEM + mobilité déjà prévue mais non réalisée en 2020)
- Pôle Végétal et Environnement, mobilité sortante à destination de la Nouvelle-Zélande de 62 jours, financement demandé 7 000 € : refus du bureau de la CR (possibilité de financement de cette mobilité via le reliquat sur le RFI Végétal)
- Pôle Végétal et Environnement, mobilité sortante à destination du Danemark de 30 jours, financement demandé 7 000 € : accord du bureau de la CR pour un financement de 5 200 € (certains cofinancements non indiqués dans le dossier)
- Pôle Matériaux, mobilité sortante à destination d'Israël de 12 jours, financement demandé 6 720 € : accord du bureau de la CR pour un financement de 3 360 € (une partie de la mobilité déjà prise en charge)
- Pôle Matériaux, mobilité sortante à destination de la Corée du Sud de 10 jours, financement demandé 3 300 € : accord du bureau de la CR (mobilité doctorante dans le cadre d'une collaboration stratégique pour l'Université et le laboratoire MOLTECH Anjou)
- Pôle Math-STIC, mobilité sortante à destination de l'Angleterre de 50 jours, financement demandé 11 000 € : accord du bureau de la CR pour un financement de 7 000 € (mobilité doctorante + financement du complément via une ANR)
- Pôle LL-SHS, mobilité sortante à destination du Japon de 15 jours, financement demandé 2 290 € : accord du bureau de la CR (demande classée 1 par la SFR et le CJB + cofinancement)
- Pôle LL-SHS, mobilité sortante à destination du Togo de 30 jours, financement demandé 4 456 € : accord du bureau de la CR (demande classée 3 par la SFR et 2 par le CJB + cofinancement)
- Pôle LL-SHS, mobilité sortante à destination du Brésil de 12 jours, financement demandé 3 500 € : accord du bureau de la CR (demande classée 4 par la SFR et 1 par le TEMOS)
- Pôle LL-SHS, mobilité sortante à destination de l'Afrique du Sud de 5 jours, financement demandé 1 190 € : refus du bureau de la CR (demande pour participer à un colloque, non prioritaire dans le cadre des dossiers MIR)
- Pôle LL-SHS, mobilité sortante à destination de l'Italie de 3 jours, financement demandé 1 520 € : mobilité annulée
- Pôle LL-SHS, mobilité sortante à destination de la Belgique de 9 jours, financement demandé 1 000 € : refus du bureau de la CR (demande classée 7 par la SFR)

La somme attribuée pour les mobilités entrantes et sortantes s'élève à 42 456 €. Si ces mobilités ne peuvent se faire pour des raisons exceptionnelles (covid, conflits armés...), les porteurs peuvent les redéposer l'année suivante si elles sont toujours d'actualité, et elles seront, dans ce cas, prioritaires.

M. SIMONEAU met à l'approbation de la Commission de la Recherche les résultats de l'AAP MIR 2022 - Session.

Les résultats de l'AAP MIR 2022 – 2ème session sont approuvés.

Cette décision est adoptée à l'unanimité avec 31 voix pour.

3. Affaires générales et statutaires

3.1 Règlements intérieurs des unités de recherche

M. SIMONEAU rappelle qu'il avait été décidé, lors du lancement du contrat actuel, de formaliser le fait qu'il y ait un règlement intérieur dans chaque unité de recherche. La Loi de la Programmation de la Recherche (LPR) en fait maintenant une obligation. Pour le nouveau contrat, le modèle de règlement intérieur a été remis à jour avec les services concernés (DAGJII, DPS, DRH...). Les évolutions proposées doivent être en conformité avec le règlement intérieur de l'Université d'Angers et des composantes, le règlement et la charte des Écoles doctorales, les conventions de co-accréditation et les statuts. Les actualisations portant principalement sur :

- Article 4 : Composition de l'Unité
- Article 5 : Organisation de l'Unité
- Article 6 : Fonctionnement de l'Unité
- Article 9 : Diffusion des résultats scientifiques de l'Unité
- Article 10 : Communication de l'Unité
- Article 11 : Procédure d'approbation et de révision du règlement intérieur

Le modèle de règlement intérieur a été transmis aux unités de recherche mono-tutelles portées par l'Université d'Angers. Pour les unités de recherche multi-tutelles portées par l'Université d'Angers, des échanges étaient programmés entre le Vice-président Recherche et les tutelles pour aboutir à un accord sur les modalités et le modèle de règlement intérieur. Enfin, pour les unités de recherche multi-tutelles non portées par l'Université d'Angers, des échanges ont eu lieu entre le Vice-président Recherche et les tutelles pour informer de la démarche.

Il restait diverses annexes à rédiger :

- Annexe 4 : Organigramme de l'unité
- Annexe 5 : Plan des locaux occupés par l'unité
- Annexe 6 : Composition du Conseil de laboratoire

En termes de calendrier, il s'agit, pour le laboratoire, de compléter le nouveau modèle, de rédiger les annexes et de faire valider le règlement intérieur par le conseil de laboratoire avant signature par le directeur d'unité. Des navettes ont été organisées à ce sujet entre la DRIED et les laboratoires. Il sera demandé un avis de la Commission de la Recherche en septembre 2022, avant la signature des règlements intérieurs par le président et les tutelles.

4. Questions diverses

En l'absence de questions diverses, l'ordre du jour étant épuisé, la séance est levée à 15h30.

Le Président
de l'Université d'Angers
Christian ROBLÉDO

Signé

4. ANNEXE : diaporama de la séance du 20 juin 2022

Commission Recherche 20 Juin 2022



université
angers

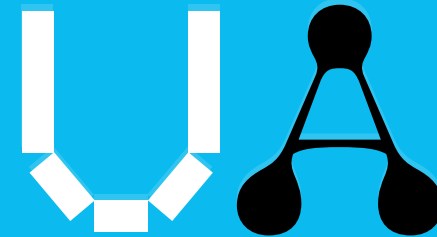

Ordre du jour

1 - Informations générales

2 - Prospective et moyens

- MIR 2022 – Session 2 – vote

3 – Affaires statutaires

- Règlement intérieur des unités de recherche – information

4 – Questions diverses

Informations générales

- Campagne IUF
- Campagne ERC
- Recrutement CPJ
- Programme PAUSE UKRAINE
- CPOM SFR Recherche

Campagnes IUF / ERC / CPJ

IUF

2 lauréats sur Chaire Junior 2022

- . **S Zimmerman (LAREMA)**
- . **N Raymond (LAREMA)**

*Lauréats promotion 2020:
C Bard et Ph Blaudeau (TEMOS)*

ERC Starting

2 admissibles à l'oral (10.09.2022)

- . **S Zimmerman (LAREMA)**
- . **A Abhervé (Moltech Anjou)**

CPJ

Recrutements

Campagne 2021

- . Sciences du Végétal (IRHS) : 6 candidatures / 4 à l'oral / 1 candidat recruté
- . Nanomédecines / matériaux (MINT / Moltech Anjou) : 4 candidatures / 2 à l'oral / 1 candidate recrutée

Campagne 2022

- . LPG : | comité de sélection le 28.06. puis 11.07.2022

Programme Pause Ukraine

3 dossiers d'urgence	Phase PAUSE URGENCE - 3 mois Alloc forfaitaire de 1900€ / mois + Complément familial (200 à 500€ / mois) + aide à l'installation (500€)	Phase PAUSE CLASSIQUE – 6 mois renouvelable une fois En attente des règles ANR (salaire, FCT)
MOLTECH ANJOU (N Avarvari) Nataliya PLYUTA Statut : Post-doc	<i>. Du 04.04.22 au 03.07.22</i> <i>Collège de France : 6 200 €</i>	<i>du 04.07.22 au 03.01.23</i> <i>Collège de France : 35 000 € (sur avenant ANR SECRETS N Avarvari gestion CNRS)</i>
GRANEM (B Daucé) Svitlana PLOTNYTSKA + famille Statut : EC	<i>.du 15.04.22 au 14.07.22</i> <i>Collège de France : 6 800€</i>	<i>du 15.07.22 au 14.01.23</i> <i>Collège de France : 35 000 € (sur avenant ANR ETIC S Camus)</i>
MOLTECH ANJOU (B Sahraoui) IrYna GONCHAROVA + famille Statut : EC	<i>. Du 01.06.22 au 31.08.22</i> <i>Collège de France : 6 800 €</i>	<i>du 01.09.22 au 28.02.23</i> <i>Collège de France : 35 000 € (sur avenant ANR SIPAIE M Loumaigne)</i>

CPOM RECHERCHE SFR

2^{ème} campagne d'échanges avec les SFR pour mettre à jour le CPOM recherche 2022 - 2024

Méthodologie

- Actualisation par les SFR des CPOM 22-24 (document Word + tableau Moyens RH)
- Rencontre DRIED-VPR avec les responsables des SFR (invités : membres du bureau CR, directions des unités de recherche et composantes concernées)
- Temps d'échanges 45 mn / SFR (visio Teams) le 14/06/2022 .

Prospective et moyens

- MIR 2022 – Session 2

Appel à projets MIR 2022 – Session 2



Enveloppe totale : 100 000 €

18 dossiers reçus (dont 7 entrantes et 11 sortantes)

Subventions demandées : 57 246 €

Attribué en session 1: 69 330 €

4 dossiers annulés / reportés en session 1 pour 11 610€

Reliquats Mir réalisées session 2 : 178,25€

Reste disponible pour 2^{ème} session : 42 458€



Mobilités Entrantes

Pôle	Classt SFR	Classement Unité	Acronyme	Coordonnateur	Bénéficiaire	Pays de provenance	Établissement d'origine	Durée mobilité entrante	Date mobilité	Budget total	Financem ent UA demandé	Cofin. (acquis en gras)	Proposition Bureau
Santé	1	MITOVASC 1/1	MITORIENTAL	Guy LENAERS	Majida CHARIF	Maroc	Université de Oujda	24 jours	01/09/22	4 600	4 600		4 600
Matériaux	1	Moltech Anjou 1/4	TRANSPORT	Flavia POP	Mihaiela STUPARU	Singapour	Nanyang Technological University	7 jours	03/10/22	2 450	2 450		2 450
Matériaux	4	Moltech Anjou 4/4	Manila	Narcis AVARVARI	Maria Laura Mercuri	Italie	Université de Cagliari	8 jours	25/09/22	1 800	1 800		0
Math-STIC	1	LARIS 1/3	CISRIA	Nizar CHATTI	Himanshu Mandhan (Doc)	INDE	Thapar Institute of Engineering amp, Technology	14 jours	05/12/22	3 000	2 000	1 000	2 000
Math-STIC	3	LARIS 2/3	ModECG	Anne Heurtier	Hassan Serhal (Doc)	Liban	Université libanaise	20 jours	01/09/22	4 000	2 000	2 000	2 000
Math-STIC	4	LARIS 3/3	DPMP	Pierre CHAUVET	Aya Hage Chehade (Doc)	Liban	Université Libanaise	21 jours	01/10/22	4 170	2 000	850 + 1320	0
LL-SHS	2	Granem 1/1	SME FinBioClim	Catherine DEFFAINS-CRAPSKY	Owen Robyn	Royaume Uni	Middlesex University	17 jours	29/08/22	2 900	2 300	300 + 300	2 300

MIR SORTANTES TOTAL 17 150 13 350

Mobilités Sortantes 1/2

Pôle	Clasf SFR	Classement Unité	Acronyme	Coordonnateur	Bénéficiaire	Pays de destination	Établissement d'accueil	Durée	Date mobilité	Budget total	Financement UA demandé	Cofin. (acquis en gras)	Proposition Bureau
Veg et Env	1	IRHS 1/2	ROSIE	Jean-Marc CELTON	Patricia Mallégol	Nouvelle-Zélande	Institut Plant and Food Research	62 jours	19/09/22	7 000	7 000	Logement pris en charge	0
Veg et Env	2	IRHS 2/2	MAESBOX	Tristan BOUREAU	Christopher Gihaut (Doc)	Danemark	Université de Copenhague	30 jours	15/08/22	7 049	7000		5200
Matériaux	2	Moltech Anjou 2/4	Spin-CMM	Narcis AVARVARI	Alexandre Abhervé (Post-doc) Narcis Avarvari	Israel	Weizmann Institute of Science	12 jours	20/10/22	6 720	3 360	3360	3360
Matériaux	3	Moltech Anjou 3/4	STYLE	Philippe BLANCHARD	Tatiana Ghanem (Doc)	Corée du Sud	IRL CNRS 2BFUEL 2002, Université Yonsei de Séoul, Corée du Sud	10 jours	18/11/22	3 300	3 300		3 300
Math-STIC	2	LAREMA	Autoperfect	Susanna ZIMMERMANN	Aurore Boitrel (Doc)	Angleterre	Imperial College London	50 jours	25/09/22	11 000	7 000	4 000	7 000

Mobilités Sortantes 2/2

Pôle	Classement SFR	Unité Classement	Acronyme	Coordonnateur	Bénéficiaire	Pays de destination	Établissement d'accueil	Durée	Date mobilité	Budget total	Financement UA demandé	Cofin. (acquis en gras)	Proposition Bureau
LL-SHS	1	CJB 1/4	Chercheur invité par l'Université d'Osaka (Japon)	Caroline DUPARC	Caroline Duparc	Japon	Université d'Osaka	15 jours	01/10/22	4 390	2 290	2100	2 290
LL-SHS	3	CJB 2/4	Mobilité doctorale à la clinique d'expertise juridique et sociale de l'Université de Lomé (Togo)	Antony TAILLEFAIT	Yentaguime Djamongou (Doc)	Togo	Clinique d'expertise juridique et sociale de l'Université de Lomé	30 jours	01/08/22	6 256	4 456	1200 + 600	4 456
LL-SHS	4	TEMOS 1/2	I-ADOPT-BR	Fabio MACEDO	Fabio Macedo (Post-doc)	Brésil	Université fédérale du Ceara, Université de l'Etat de Santa Catarina	12 jours	06/11/22	4 151	3 500	651	3 500
LL-SHS	5	CJB 4/4	RAINBOW	Jean FOUGEROUSE	Jean Fougrouse	Afrique du Sud		5 jours	05/12/22	2 590	1 190	1400	0
LL-SHS	6	TEMOS 2/2	Franco-mèls	Patrice MARCILLOUX	Patrice Marcilloux Edgar Lejeune (Post-doc)	Italie	Conseil international des archives	3 jours	21/09/22	2 020	1 520	500	MIR annulée
LL-SHS	7	CJB 3/4	GESPPE	Martine LONG	Martine Long	BELGIQUE	Université de Bruxelles (en attente de formalisation)	9 jours	02/09/22	1 487	1 000	487	0

MIR ENTRANTES TOTAL

40 096

29 106

TOTAL SESSION 2 : 42 456 €

POUR VOTE

Affaires Statutaires

- Règlement intérieur des unités de recherche

Règlement intérieur : Modèle UA

- Actualisé après avis des services concernés (DAGJII, DPS, DRH ...)
- En conformité avec le RI de l'UA et des composantes, Règlement et charte des **Ecoles doctorales**, convention de co-accréditation, statuts
- Des annexes : cadre de travail des personnels BIATSS | Charte de signature des publications | Délégations de signature des Présidents vers le DU et /ou le DU Adjoint |
- Des actualisations portant principalement sur :
 - Article 4 : **Composition de l'Unité**
 - Article 5 : **Organisation de l'Unité**
 - Article 6 : **Fonctionnement de l'Unité**
 - Article 9 : **Diffusion des résultats scientifiques de l'Unité**
 - Article 10: **Communication de l'Unité**
 - Article 11 : **Procédure d'approbation et de révision du règlement intérieur**

RI : 3 procédures

Modèle RI 2022 = template précédent actualisé (après avis DRH, DAGJI, DPS, DAF ...)

Unités mono-tutelles
portées par l'UA

SONAS, BIODIVAG, HIFIH, LPHIA,
LARIS, LERIA, CIRPALL, GRANEM,
CJB, CLIPSY



Compléter le modèle

Unités multi-tutelles portées
par l'UA

IRHS, SIFCIR, MITOVASC,
MINT, IRF, MOLTECH,
LAREMA, TEMOS, LPPL



Echanges entre VP Recherche UA et tutelles :
accord sur les modalités
Puis : compléter le modèle

Unités multi-tutelles non
portées par l'UA

LPG, CRCI2NA, INCIT, RMES
REGOS, IRSET-ESTER, 3L.AM, ESO



Echanges entre le VP Recherche
UA et les tutelles pour informer
de la démarche

Les annexes à rédiger

Annexe 4 : Organigramme de l'unité

Annexe 5 : Plan des locaux occupés par l'unité > *demander à votre composante ou nous transmettre la liste des pièces occupées (pour réalisation des plans par la DPIL)*

Annexe 6 : Composition du Conseil de laboratoire

Calendrier – Unités portées par l'UA



LABORATOIRE

- 1 - Compléter le nouveau modèle
- 3 - Rédaction des annexes
- 4 - Validation par le Conseil de Laboratoire et signature par le DU

02 mai 2022



courant mai



Juin / Septembre
(avec les annexes)

DRIED



- 2 - Vérifier les modifications

- 5 – **Avis** de la CR (septembre) puis signature du président (et des tutelles)

Etat d'avancement – Modèle UA

Pôle	Unité	Porteur	Tutelles	Modèle	Etat d'avancement
Vég. & Env.	SIFCIR	UA	INRAE	UA	Terminé
Vég. & Env.	BiodivAG	UA	-	UA	Terminé
LL-SHS	LPPL	UA	UN	UA	Terminé
LL-SHS	CIRPALL	UA	-	UA	Terminé
Matériaux	LPHIA	UA	-	UA	En cours (préciser une annexe)
Math-Stic	LERIA	UA	-	UA	En cours (préciser une annexe)
LL-SHS	CLIPSY	UA	-	UA	En cours (préciser une annexe)
Vég. & Env.	SONAS	UA	-	UA	En cours (validation Conseil)
Santé	IRF	UA	UBO	UA	En cours (validation Conseil)
Math-Stic	LARIS	UA	-	UA	En cours (validation Conseil)
LL-SHS	GRANEM	UA	-	UA	En cours (préciser une annexe + validation Conseil)
LL-SHS	CJB	UA	-	UA	En cours (préciser une annexe + validation Conseil)
¹⁷ Santé	HIFIH	UA	-	UA	Pas de retour

Etat d'avancement – Autres modèles

Pôle	Unité	Porteur	Tutelles	Modèle	Etat d'avancement
Santé	MINT	UA	INSERM + CNRS	Commun CNRS/UA/INSERM	En cours (modèle en cours de rédaction)
Santé	MITOVASC	UA	INSERM + CNRS	Commun CNRS/UA/INSERM	En cours (modèle en cours de rédaction)
Matériaux	MOLTECH	UA	CNRS	Commun CNRS/UA	En cours (modèle en cours de rédaction)
Math-Stic	LAREMA	UA	CNRS	Commun CNRS/UA	En cours (modèle en cours de rédaction)
LL-SHS	TEMOS	UA	LMU + UBS + CNRS	Commun CNRS/UA	En cours (modèle en cours de rédaction)
V&E	IRHS	UA	INRAE + Agro Campus	INRAE	En cours (en attente INRAE/labo)
Vég. & Env.	LPG	UN	UA + CNRS + LMU	Commun CNRS/UN	En cours (en attente UN)
Santé	IRSET-ESTER	UR1	UA + INSERM	Rennes 1	En cours (en attente UR1)
Santé	CRCI2NA	UN	UA + INSERM + CNRS	CNRS ou INSERM	En cours (en attente UN)
Santé	INCIT	UN	UA + INSERM + CNRS	INSERM	En cours (en attente UN)
Santé	RMES REGOS	UN	UA + INSERM + ONIRIS	INSERM	En cours (en attente UN)
LL-SHS	3L.AM	LMU	UA	?	Pas de retour LMU
LL-SHS	ESO	UR2	UA + CNRS + LMU + Agro C. + UC + UN	-	Pas de mise à jour (décision UR2)

Questions diverses

Calendrier 2022

Lundi 19 septembre(14h30)

Lundi 17 octobre(14h30)

Lundi 14 novembre(14h30)

Lundi 05 décembre (14h30)

Lundi 16 janvier (14h30)

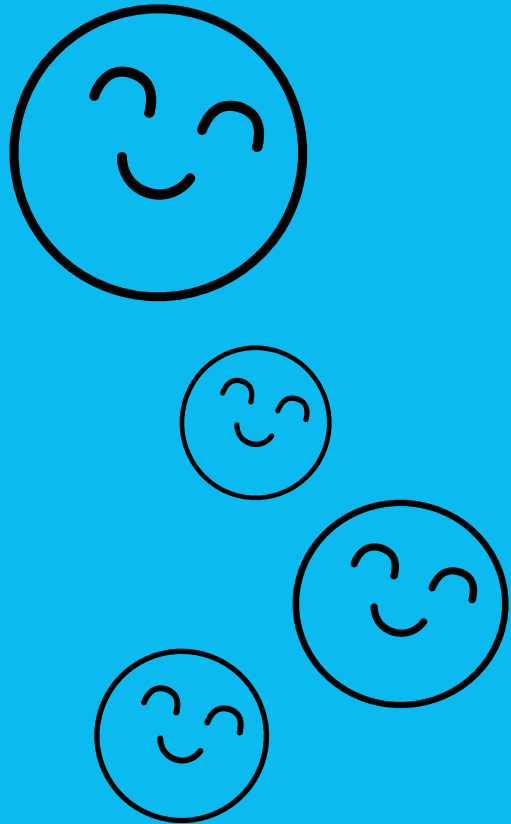

Merci !