

## DELIBERATION CR006-2023

**Vu le code de l'éducation, notamment ses articles L.123-1 à L.123-9, L.712-6-1 et L.719-7 ;**

**Vu le décret 71-871 du 25 octobre 1971 portant création de l'Université d'Angers ;**

**Vu les statuts et le règlement intérieur de l'Université d'Angers, tels que modifiés le 15 décembre 2022 ;**

**Vu les convocations envoyées aux membres de la Commission de la Recherche le 09 février 2023 ;**

**Objet de la délibération : Procès-verbal de la Commission de la recherche du 20 juin 2022**

**La Commission de la Recherche réunie le 13 février 2023 en formation plénière, le quorum étant atteint, arrête :**

Le procès-verbal de la commission recherche du 20 juin 2022 est approuvé.

Cette décision est adoptée à l'unanimité avec 25 voix pour.

**Christian ROBLÉDO**  
*Président*  
*de l'Université d'Angers*  
Signé le 19 février  
2023

La présente décision est exécutoire immédiatement ou après transmission au Rectorat si elle revêt un caractère réglementaire. Elle pourra faire l'objet d'un recours administratif préalable auprès du Président de l'Université dans un délai de deux mois à compter de sa publication ou de sa transmission au Rectorat suivant qu'il s'agisse ou non d'une décision à caractère réglementaire. Conformément aux articles R421-1 et R421-2 du code de justice administrative, en cas de refus ou du rejet implicite consécutif au silence de ce dernier durant deux mois, ladite décision pourra faire l'objet d'un recours auprès du tribunal administratif de Nantes dans le délai de deux mois. Passé ce délai, elle sera reconnue définitive. La juridiction administrative peut être saisie par voie postale (Tribunal administratif de Nantes, 6 allée de l'Île-Gloriette, 44041 Nantes Cedex) mais également par l'application « Télérecours Citoyen » accessible à partir du site Internet [www.telerecours.fr](http://www.telerecours.fr)

**Mis en ligne le : 21/02/2023**

Ua

# PROCÈS-VERBAL

Commission de la Recherche  
**20 juin 2022**

*Soumis au vote de la Commission de la  
Recherche du 13 février 2023*

U A

Ua

U/A

U A

La Commission de la Recherche de l'Université a été réunie le 20 juin 2022 à 14h30 en salle du Conseil à la Présidence de l'Université, 40 rue de Rennes, sous la présidence de M. ROBLÉDO.

|  |  |
|--|--|
| ROBLÉDO Christian<br>Président de l'université | Présent                                    |
| SIMONEAU Philippe<br>Vice-président recherche  | Présent                                    |
| ALLAIN Magali                                  | Présente                                   |
| ALLAIN Philippe                                | Excusé                                     |
| AUBOURG Sébastien                              | Présent                                    |
| BARICHARD Vincent                              | Présent                                    |
| BEHUET Corentin                                | Présent                                    |
| BLANCHARD Philippe                             | Présent                                    |
| BRÉARD Dimitri                                 | Présent                                    |
| CAMUS Sandra                                   | Présente, arrivée à 14h40                  |
| CANEVET David                                  | Présent                                    |
| CHEN Jaspe                                     | Présente, arrivée à 14h35                  |
| CHUREAU Véronique                              | Présente                                   |
| CLERE Nicolas                                  | Présent                                    |
| CONTE Sabrina                                  | Présente                                   |
| DAUCÉ Bruno                                    | Présent                                    |
| DELALEU Frédéric                               | Excusé                                     |
| DENÉCHÈRE Yves                                 | Présent                                    |
| DUPARC Caroline                                | Absente                                    |
| EL BICHR Meryem                                | Présente                                   |
| GRATTON Emmanuel                               | Présent                                    |
| JUSSIEN Christelle                             | Présente                                   |
| LAGARCE Frédéric                               | Excusé                                     |
| LANDÈS Claudine                                | Présente                                   |
| LE NAN Frédérique                              | Présente                                   |
| LIBOUBAN Hélène                                | Présente, arrivée à 14h45                  |
| LONG Martine                                   | Excusée, donne procuration à Sandra CAMUS  |
| MALLEGOL Patricia                              | Présente                                   |
| MANN Etienne                                   | Excusé                                     |
| MARCHAIS Véronique                             | Présente                                   |
| MATHIEU Elisabeth                              | Présente                                   |
| MOJTAHID Meryem                                | Présente                                   |
| MOREL-BROCHET Annabelle                        | Présente                                   |
| PERCHEPIED Laure                               | Présente                                   |
| POINT Laetitia                                 | Absente                                    |
| ROUSSEAU Audrey                                | Excusée, donne procuration à Nicolas CLERE |
| ROY Pierre-Marie                               | Absent                                     |
| VAUDEL Gwenaëlle                               | Excusée, donne procuration à Magali ALLAIN |
| VIGNON-BARRAULT Aline                          | Absente                                    |

**Membres à titre consultatif présents :**

Emmanuelle GESLIN, représentant le Directeur de la SFR des Sciences

**Personnes invitées par le Président :**

Bénédicte GIRAULT, Directrice de la Recherche, de l'Innovation et des Etudes Doctorales

**Secrétariat de séance :**

Cellule institutionnelle

## Ordre du jour :

### Table des matières

|   |          |
|---|----------|
| <b>1. Informations générales</b>                          | <b>1</b> |
| 1.1 Campagnes IUF/ERC/CPJ                                 | 1        |
| 1.2 Programme Pause Ukraine                               | 1        |
| 1.3 CPOM Recherche SFR                                    | 2        |
| <b>2. Perspectives et moyens</b>                          | <b>2</b> |
| 2.1 MIR 2022 - Session 2                                  | 2        |
| <b>3. Affaires générales et statutaires</b>               | <b>4</b> |
| 3.1 Règlements intérieurs des unités de recherche         | 4        |
| <b>4. Questions diverses</b>                              | <b>5</b> |
| <b>4. ANNEXE : diaporama de la séance du 20 juin 2022</b> | <b>6</b> |

M. ROBLÉDO ouvre la séance de la Commission de la Recherche à 14h30. A l'ouverture de la séance du 20 juin 2022, 27 membres sont présents ou représentés (38 membres en exercice, 25 membres présents et 2 membres représentés). Il fait état des présents et des excusés.

## 1. Informations générales

### 1.1 Campagnes IUF/ERC/CPJ

M. ROBLÉDO identifie deux nouveaux lauréats de chaire junior sur la campagne IUF 2022, Mme ZIMMERMAN (LAREMA) et M. RAYMOND (LAREMA). Il s'agit d'une demi-bonne nouvelle puisque Mme ZIMMERMAN a été recrutée à Paris Saclay et partira avec son support IUF. Par ailleurs, deux collègues sont admissibles à l'oral de l'ERC Starting qui aura lieu le 10 septembre prochain : Mme ZIMMERMAN (LAREMA) et M. ABHERVÉ (MOLTECH ANJOU). Le process de recrutement des Chaires de Professeur Junior (CPJ) pour l'année 2021 est quasiment terminé. M. ROBLÉDO recense 6 candidatures pour la CPJ en Sciences du Végétal (IRHS) dont 4 personnes convoquées à l'oral et 1 candidat recruté, et 4 candidatures pour la CPJ en Nanomédecines / matériaux (MINT / Moltech Anjou) dont 2 personnes convoquées à l'oral et une candidate recrutée. Le comité de sélection se réunira le 28 juin 2022 au titre de la campagne de CPJ 2022.

M. SIMONEAU note que l'Université d'Angers reste attractive puisque le nombre de candidatures est très satisfaisant sur la campagne 2021 des CPJ. Il faisait partie du comité de sélection pour les Sciences du Végétal et tient à souligner la qualité des dossiers présentés. Il sait que certaines universités font part d'inquiétudes car elles n'arrivent pas à recruter des CPJ, avec une absence de candidats ou des candidats qui se désistent une fois qu'ils ont été retenus.

### 1.2 Programme Pause Ukraine

M. ROBLÉDO annonce que l'Université d'Angers aura le plaisir d'accueillir trois collègues ukrainiennes, avec un système de financement quelque peu complexe sur 9 mois. Il espère qu'il n'y aura pas nécessité de les conserver aussi longtemps dans l'établissement mais il craint que la situation perdure au-delà des 9 mois.

M. SIMONEAU signale que deux programmes se sont succédés avec un programme d'urgence qui a été mis en place juste après le début des hostilités, avec des sommes allouées assez restreintes étant donné que les financements du Collège de France étaient largement sous-dimensionnés par rapport aux demandes qu'il a reçues. Par ailleurs, les collègues ont la possibilité de prolonger leur demande au-delà des 3 mois via un programme Pause calibré sur 6 mois. L'Université d'Angers a eu la bonne surprise en fin de semaine dernière d'apprendre que les trois dossiers déposés ont été acceptés pour une prolongation de 6 mois, avec des sommes plus conséquentes et la possibilité de les renouveler une fois. Par ailleurs, il n'y a pas de cofinancement demandé à l'établissement contrairement aux programmes Pause classiques.

### 1.3 CPOM Recherche SFR

M. SIMONEAU informe que l'Université d'Angers a renouvelé les Contrats pluriannuels d'objectifs et de moyens (CPOM) recherche avec les Structures Fédératives de Recherche (SFR) et les unités concernées. L'établissement avait profité, l'année dernière, du début du contrat quinquennal pour demander aux SFR de faire un CPOM qui soit pluriannuel, de 2022 à 2024.

Des rencontres ont été organisées pour actualiser ces prévisions dans le but de préparer l'année 2023 et ainsi discuter des questions RH, des projets structurants, des équipements, des locaux, de l'hygiène et la sécurité, etc. Ces rencontres ont eu lieu le 14 juin 2022 entre les responsables de SFR, la DRIED, les membres du bureau de la commission recherche et les directions des unités de recherche et les composantes concernées.

L'établissement sera amené à reconduire cet exercice tous les ans pour réviser ces CPOM qui sont complémentaires aux habituels CPOM composantes et qui permettent d'avoir une vision sur des questions plus spécifiques de la recherche comme les équipements.

## 2. Prospectives et moyens

### 2.1 MIR 2022 - Session 2

M. SIMONEAU rappelle que cet appel à projet Mobilité Internationale Recherche (MIR) est séparé en deux sessions depuis la crise sanitaire car un certain nombre de prévisions de déplacements sont réalisées en début d'année mais ne peuvent finalement pas se faire. Des déplacements peuvent ainsi être perturbés par des dispositions particulières de certains pays vis-à-vis du covid et par rapport à la guerre en Ukraine. L'organisation en deux sessions permet de redistribuer des possibilités de mobilités à des collègues.

La commission recherche avait décidé d'attribuer 69 330 € pour la première session, sur les 100 000 € disponibles de l'enveloppe. Un certain nombre de dossiers arbitrés favorablement lors de la session 1 ont été annulés ou reportés, ce qui a "libéré" 11 610 €. Par ailleurs, il arrive que les mobilités prévues coûtent un peu moins chères, d'où un reliquat de 178,45 €. Le montant pour la seconde session est donc de 42 458 €.

M. SIMONEAU informe que 18 dossiers ont été transmis dont 7 mobilités entrantes et 11 mobilités sortantes, pour des demandes à hauteur de 57 246 €. Tous les dossiers ont été étudiés en bureau de la Commission de la recherche qui a fait des propositions de financement.

M. SIMONEAU propose de passer en revue les demandes :

- Pôle Santé, mobilité entrante en provenance du Maroc de 24 jours, financement demandé 4 600 € : accord du bureau de la CR (seule demande pour le pôle Santé)
- Pôle Matériaux, mobilité entrante en provenance de Singapour de 7 jours, financement demandé 2 450 € : accord du bureau de la CR (demande classée 1 par la SFR et MOLTECH ANJOU)
- Pôle Matériaux, mobilité entrante en provenance d'Italie de 8 jours, financement demandé 1 800 € : refus du bureau de la CR (demande classée 4 par la SFR et MOLTECH ANJOU + demande de mobilité sortante concomitante)

- Pôle Math-STIC, mobilité entrante en provenance d'Inde de 14 jours, financement demandé 2 000 € : accord du bureau de la CR (demande classée 1 par la SFR et le LARIS + mobilité doctorante + cofinancement)
- Pôle Math-STIC, mobilité entrante en provenance du Liban de 20 jours, financement demandé 2 000 € : accord du bureau de la CR (demande classée 3 par la SFR et 2 par le LARIS + cofinancement)
- Pôle Math-STIC, mobilité entrante en provenance du Liban de 21 jours, financement demandé 2 000 € : refus du bureau de la CR (demande classée 4 par la SFR et 3 par le LARIS + porteur membre de l'Université Catholique de l'Ouest)
- Pôle LL-SHS, mobilité entrante en provenance du Royaume-Uni de 17 jours, financement demandé 2 300 € : accord du bureau de la CR (demande classée 2 par la SFR et 1 par le GRANEM + mobilité déjà prévue mais non réalisée en 2020)
- Pôle Végétal et Environnement, mobilité sortante à destination de la Nouvelle-Zélande de 62 jours, financement demandé 7 000 € : refus du bureau de la CR (possibilité de financement de cette mobilité via le reliquat sur le RFI Végétal)
- Pôle Végétal et Environnement, mobilité sortante à destination du Danemark de 30 jours, financement demandé 7 000 € : accord du bureau de la CR pour un financement de 5 200 € (certains cofinancements non indiqués dans le dossier)
- Pôle Matériaux, mobilité sortante à destination d'Israël de 12 jours, financement demandé 6 720 € : accord du bureau de la CR pour un financement de 3 360 € (une partie de la mobilité déjà prise en charge)
- Pôle Matériaux, mobilité sortante à destination de la Corée du Sud de 10 jours, financement demandé 3 300 € : accord du bureau de la CR (mobilité doctorante dans le cadre d'une collaboration stratégique pour l'Université et le laboratoire MOLTECH Anjou)
- Pôle Math-STIC, mobilité sortante à destination de l'Angleterre de 50 jours, financement demandé 11 000 € : accord du bureau de la CR pour un financement de 7 000 € (mobilité doctorante + financement du complément via une ANR)
- Pôle LL-SHS, mobilité sortante à destination du Japon de 15 jours, financement demandé 2 290 € : accord du bureau de la CR (demande classée 1 par la SFR et le CJB + cofinancement)
- Pôle LL-SHS, mobilité sortante à destination du Togo de 30 jours, financement demandé 4 456 € : accord du bureau de la CR (demande classée 3 par la SFR et 2 par le CJB + cofinancement)
- Pôle LL-SHS, mobilité sortante à destination du Brésil de 12 jours, financement demandé 3 500 € : accord du bureau de la CR (demande classée 4 par la SFR et 1 par le TEMOS)
- Pôle LL-SHS, mobilité sortante à destination de l'Afrique du Sud de 5 jours, financement demandé 1 190 € : refus du bureau de la CR (demande pour participer à un colloque, non prioritaire dans le cadre des dossiers MIR)
- Pôle LL-SHS, mobilité sortante à destination de l'Italie de 3 jours, financement demandé 1 520 € : mobilité annulée
- Pôle LL-SHS, mobilité sortante à destination de la Belgique de 9 jours, financement demandé 1 000 € : refus du bureau de la CR (demande classée 7 par la SFR)

La somme attribuée pour les mobilités entrantes et sortantes s'élève à 42 456 €. Si ces mobilités ne peuvent se faire pour des raisons exceptionnelles (covid, conflits armés...), les porteurs peuvent les redéposer l'année suivante si elles sont toujours d'actualité, et elles seront, dans ce cas, prioritaires.



M. SIMONEAU met à l'approbation de la Commission de la Recherche les résultats de l'AAP MIR 2022 - Session.

Les résultats de l'AAP MIR 2022 – 2ème session sont approuvés.

Cette décision est adoptée à l'unanimité avec 31 voix pour.

### **3. Affaires générales et statutaires**

#### **3.1 Règlements intérieurs des unités de recherche**

M. SIMONEAU rappelle qu'il avait été décidé, lors du lancement du contrat actuel, de formaliser le fait qu'il y ait un règlement intérieur dans chaque unité de recherche. La Loi de la Programmation de la Recherche (LPR) en fait maintenant une obligation. Pour le nouveau contrat, le modèle de règlement intérieur a été remis à jour avec les services concernés (DAGJII, DPS, DRH...). Les évolutions proposées doivent être en conformité avec le règlement intérieur de l'Université d'Angers et des composantes, le règlement et la charte des Écoles doctorales, les conventions de co-accréditation et les statuts. Les actualisations portant principalement sur :

- Article 4 : Composition de l'Unité
- Article 5 : Organisation de l'Unité
- Article 6 : Fonctionnement de l'Unité
- Article 9 : Diffusion des résultats scientifiques de l'Unité
- Article 10 : Communication de l'Unité
- Article 11 : Procédure d'approbation et de révision du règlement intérieur

Le modèle de règlement intérieur a été transmis aux unités de recherche mono-tutelles portées par l'Université d'Angers. Pour les unités de recherche multi-tutelles portées par l'Université d'Angers, des échanges étaient programmés entre le Vice-président Recherche et les tutelles pour aboutir à un accord sur les modalités et le modèle de règlement intérieur. Enfin, pour les unités de recherche multi-tutelles non portées par l'Université d'Angers, des échanges ont eu lieu entre le Vice-président Recherche et les tutelles pour informer de la démarche.

Il restait diverses annexes à rédiger :

- Annexe 4 : Organigramme de l'unité
- Annexe 5 : Plan des locaux occupés par l'unité
- Annexe 6 : Composition du Conseil de laboratoire

En termes de calendrier, il s'agit, pour le laboratoire, de compléter le nouveau modèle, de rédiger les annexes et de faire valider le règlement intérieur par le conseil de laboratoire avant signature par le directeur d'unité. Des navettes ont été organisées à ce sujet entre la DRIED et les laboratoires. Il sera demandé un avis de la Commission de la Recherche en septembre 2022, avant la signature des règlements intérieurs par le président et les tutelles.

#### **4. Questions diverses**

En l'absence de questions diverses, l'ordre du jour étant épuisé, la séance est levée à 15h30.

Le Président  
de l'Université d'Angers  
*Christian ROBLÉDO*

#### **4. ANNEXE : diaporama de la séance du 20 juin 2022**

# Commission Recherche 20 Juin 2022



université  
angers

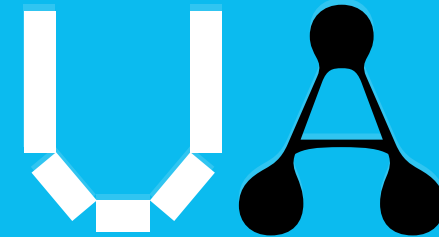

# Ordre du jour

## **1 - Informations générales**

## **2 - Prospective et moyens**

- MIR 2022 – Session 2 – vote

## **3 – Affaires statutaires**

- Règlement intérieur des unités de recherche – information

## **4 – Questions diverses**

# Informations générales

- Campagne IUF
- Campagne ERC
- Recrutement CPJ
- Programme PAUSE UKRAINE
- CPOM SFR Recherche

# Campagnes IUF / ERC / CPJ

## IUF

2 lauréats sur Chaire Junior 2022

- . **S Zimmerman (LAREMA)**
- . **N Raymond (LAREMA)**

*Lauréats promotion 2020:  
C Bard et Ph Blaudeau (TEMOS)*

## ERC Starting

2 admissibles à l'oral (10.09.2022)

- . **S Zimmerman (LAREMA)**
- . **A Abhervé (Moltech Anjou)**

## CPJ

Recrutements

### Campagne 2021

- . Sciences du Végétal (IRHS) : 6 candidatures / 4 à l'oral / 1 candidat recruté
- . Nanomédecines / matériaux (MINT / Moltech Anjou) : 4 candidatures / 2 à l'oral / 1 candidate recrutée

### Campagne 2022

- . LPG : | comité de sélection le 28.06. puis 11.07.2022

# Programme Pause Ukraine

| 3 dossiers d'urgence  | Phase PAUSE URGENCE - 3 mois<br>Alloc forfaitaire de 1900€ / mois + Complément familial (200 à 500€ / mois) + aide à l'installation ( 500€) | Phase PAUSE CLASSIQUE – 6 mois<br>renouvelable une fois<br>En attente des règles ANR (salaire, FCT)                          |
|---|---|--|
| <b>MOLTECH ANJOU (N Avarvari)</b><br><b>Nataliya PLYUTA</b><br>Statut : Post-doc      | <i>. Du 04.04.22 au 03.07.22</i><br><i>Collège de France : 6 200 €</i>  | <i>du 04.07.22 au 03.01.23</i><br><i>Collège de France : 35 000 € (sur avenant ANR SECRETS   N Avarvari    gestion CNRS)</i> |
| <b>GRANEM (B Daucé)</b><br><b>Svitlana PLOTNYTSKA</b> + famille<br>Statut : EC        | <i>.du 15.04.22 au 14.07.22</i><br><i>Collège de France : 6 800€</i>  | <i>du 15.07.22 au 14.01.23</i><br><i>Collège de France : 35 000 € (sur avenant ANR ETIC   S Camus)</i>                       |
| <b>MOLTECH ANJOU (B Sahraoui)</b><br><b>IrYna GONCHAROVA</b> + famille<br>Statut : EC | <i>. Du 01.06.22 au 31.08.22</i><br><i>Collège de France : 6 800 €</i>  | <i>du 01.09.22 au 28.02.23</i><br><i>Collège de France : 35 000 € (sur avenant ANR SIPAIE  M Loumaigne )</i>                 |



# CPOM RECHERCHE SFR

## 2<sup>ème</sup> campagne d'échanges avec les SFR pour mettre à jour le CPOM recherche 2022 - 2024

### Méthodologie

- Actualisation par les SFR des CPOM 22-24 (document Word + tableau Moyens RH )
- Rencontre DRIED-VPR avec les responsables des SFR (invités : membres du bureau CR, directions des unités de recherche et composantes concernées)
- Temps d'échanges 45 mn / SFR (visio Teams) le 14/06/2022 .

# Prospective et moyens

- MIR 2022 – Session 2

# Appel à projets MIR 2022 – Session 2



**Enveloppe totale : 100 000 €**

**18** dossiers reçus (dont 7 entrantes et 11 sortantes)

**Subventions demandées : 57 246 €**

**Attribué en session 1: 69 330 €**

4 dossiers annulés / reportés en session 1 pour 11 610€

Reliquats Mir réalisées session 2 : 178,25€

**Reste disponible pour 2<sup>ème</sup> session : 42 458€**



# Mobilités Entrantes

| Pôle      | Classt SFR | Classement Unité  | Acronyme       | Coordonnateur              | Bénéficiaire           | Pays de provenance | Établissement d'origine                         | Durée mobilité entrante | Date mobilité | Budget total | Financem ent UA demandé | Cofin. (acquis en gras) | Proposition Bureau |
|-----------|------------|-------------------|----------------|----------------------------|------------------------|--------------------|---|-------------------------|---------------|--------------|-------------------------|-------------------------|--------------------|
| Santé     | 1          | MITOVASC 1/1      | MITORIENTAL    | Guy LENAERS                | Majida CHARIF          | Maroc              | Université de Oujda                             | 24 jours                | 01/09/22      | 4 600        | 4 600                   |                         | 4 600              |
| Matériaux | 1          | Moltech Anjou 1/4 | TRANSPORT      | Flavia POP                 | Mihaiela STUPARU       | Singapour          | Nanyang Technological University                | 7 jours                 | 03/10/22      | 2 450        | 2 450                   |                         | 2 450              |
| Matériaux | 4          | Moltech Anjou 4/4 | Manila         | Narcis AVARVARI            | Maria Laura Mercuri    | Italie             | Université de Cagliari                          | 8 jours                 | 25/09/22      | 1 800        | 1 800                   |                         | 0                  |
| Math-STIC | 1          | LARIS 1/3         | CISRIA         | Nizar CHATTI               | Himanshu Mandhan (Doc) | INDE               | Thapar Institute of Engineering amp, Technology | 14 jours                | 05/12/22      | 3 000        | 2 000                   | 1 000                   | 2 000              |
| Math-STIC | 3          | LARIS 2/3         | ModECG         | Anne Heurtier              | Hassan Serhal (Doc)    | Liban              | Université libanaise                            | 20 jours                | 01/09/22      | 4 000        | 2 000                   | 2 000                   | 2 000              |
| Math-STIC | 4          | LARIS 3/3         | DPMP           | Pierre CHAUVET             | Aya Hage Chehade (Doc) | Liban              | Université Libanaise                            | 21 jours                | 01/10/22      | 4 170        | 2 000                   | 850 + 1320              | 0                  |
| LL-SHS    | 2          | Granem 1/1        | SME FinBioClim | Catherine DEFFAINS-CRAPSKY | Owen Robyn             | Royaume Uni        | Middlesex University                            | 17 jours                | 29/08/22      | 2 900        | 2 300                   | 300 + 300               | 2 300              |

MIR SORTANTES TOTAL 17 150 13 350

# Mobilités Sortantes 1/2

| Pôle       | Clasf SFR | Classement Unité  | Acronyme    | Coordonnateur      | Bénéficiaire                                    | Pays de destination | Établissement d'accueil  | Durée    | Date mobilité | Budget total | Financement UA demandé | Cofin. (acquis en gras) | Proposition Bureau |
|------------|-----------|-------------------|-------------|--------------------|---|---------------------|--|----------|---------------|--------------|------------------------|-------------------------|--------------------|
| Veg et Env | 1         | IRHS 1/2          | ROSIE       | Jean-Marc CELTON   | Patricia Mallégol                               | Nouvelle-Zélande    | Institut Plant and Food Research                               | 62 jours | 19/09/22      | 7 000        | 7 000                  | Logement pris en charge | 0                  |
| Veg et Env | 2         | IRHS 2/2          | MAESBOX     | Tristan BOUREAU    | Christopher Gihaut (Doc)                        | Danemark            | Université de Copenhague                                       | 30 jours | 15/08/22      | 7 049        | 7000                   |                         | 5200               |
| Matériaux  | 2         | Moltech Anjou 2/4 | Spin-CMM    | Narcis AVARVARI    | Alexandre Abhervé (Post-doc)<br>Narcis Avarvari | Israel              | Weizmann Institute of Science                                  | 12 jours | 20/10/22      | 6 720        | 3 360                  | 3360                    | 3360               |
| Matériaux  | 3         | Moltech Anjou 3/4 | STYLE       | Philippe BLANCHARD | Tatiana Ghanem (Doc)                            | Corée du Sud        | IRL CNRS 2BFUEL 2002, Université Yonsei de Séoul, Corée du Sud | 10 jours | 18/11/22      | 3 300        | 3 300                  |                         | 3 300              |
| Math-STIC  | 2         | LAREMA            | Autoperfect | Susanna ZIMMERMANN | Aurore Boitrel (Doc)                            | Angleterre          | Imperial College London  | 50 jours | 25/09/22      | 11 000       | 7 000                  | 4 000                   | 7 000              |

# Mobilités Sortantes 2/2

| Pôle   | Classement SFR | Unité Classement | Acronyme   | Coordonnateur      | Bénéficiaire                                | Pays de destination | Établissement d'accueil  | Durée    | Date mobilité | Budget total | Financement UA demandé | Cofin. (acquis en gras) | Proposition Bureau |
|--------|----------------|------------------|--|--------------------|---|---------------------|--|----------|---------------|--------------|------------------------|-------------------------|--------------------|
| LL-SHS | 1              | CJB 1/4          | Chercheur invité par l'Université d'Osaka (Japon)  | Caroline DUPARC    | Caroline Duparc                             | Japon               | Université d'Osaka   | 15 jours | 01/10/22      | 4 390        | 2 290                  | 2100                    | 2 290              |
| LL-SHS | 3              | CJB 2/4          | Mobilité doctorale à la clinique d'expertise juridique et sociale de l'Université de Lomé (Togo) | Antony TAILLEFAIT  | Yentaguime Djamongou (Doc)                  | Togo                | Clinique d'expertise juridique et sociale de l'Université de Lomé    | 30 jours | 01/08/22      | 6 256        | 4 456                  | 1200 + 600              | 4 456              |
| LL-SHS | 4              | TEMOS 1/2        | I-ADOPT-BR   | Fabio MACEDO       | Fabio Macedo (Post-doc)                     | Brésil              | Université fédérale du Ceara, Université de l'Etat de Santa Catarina | 12 jours | 06/11/22      | 4 151        | 3 500                  | 651                     | 3 500              |
| LL-SHS | 5              | CJB 4/4          | RAINBOW  | Jean FOUGEROUSE    | Jean Fougrouse                              | Afrique du Sud      |  | 5 jours  | 05/12/22      | 2 590        | 1 190                  | 1400                    | 0                  |
| LL-SHS | 6              | TEMOS 2/2        | Franco-mèls  | Patrice MARCILLOUX | Patrice Marcilloux Edgar Lejeune (Post-doc) | Italie              | Conseil international des archives                                   | 3 jours  | 21/09/22      | 2 020        | 1 520                  | 500                     | MIR annulée        |
| LL-SHS | 7              | CJB 3/4          | GESPPE   | Martine LONG       | Martine Long                                | BELGIQUE            | Université de Bruxelles (en attente de formalisation)                | 9 jours  | 02/09/22      | 1 487        | 1 000                  | 487                     | 0                  |

MIR ENTRANTES TOTAL

40 096

29 106

# Affaires Statutaires

- Règlement intérieur des unités de recherche

# Règlement intérieur : Modèle UA

- Actualisé après avis des services concernés (DAGJII, DPS, DRH ... )
- En conformité avec le RI de l'UA et des composantes, Règlement et charte des **Ecoles doctorales**, convention de co-accréditation, statuts
- Des annexes : cadre de travail des personnels BIATSS | Charte de signature des publications | Délégations de signature des Présidents vers le DU et /ou le DU Adjoint |
- Des actualisations portant principalement sur :
  - Article 4 : **Composition de l'Unité**
  - Article 5 : **Organisation de l'Unité**
  - Article 6 : **Fonctionnement de l'Unité**
  - Article 9 : **Diffusion des résultats scientifiques de l'Unité**
  - Article 10: **Communication de l'Unité**
  - Article 11 : **Procédure d'approbation et de révision du règlement intérieur**



# RI : 3 procédures

**Modèle RI 2022** = template précédent actualisé (après avis DRH, DAGJI, DPS, DAF ... )

Unités mono-tutelles  
portées par l'UA

SONAS, BIODIVAG, HIFIH, LPHIA,  
LARIS, LERIA, CIRPALL, GRANEM,  
CJB, CLIPSY



Compléter le modèle

Unités multi-tutelles portées  
par l'UA

IRHS, SIFCIR, MITOVASC,  
MINT, IRF, MOLTECH,  
LAREMA, TEMOS, LPPL



Echanges entre VP Recherche UA et tutelles :  
accord sur les modalités  
Puis : compléter le modèle

Unités multi-tutelles non  
portées par l'UA

LPG, CRCI2NA, INCIT, RMES  
REGOS, IRSET-ESTER, 3L.AM, ESO



Echanges entre le VP Recherche  
UA et les tutelles pour informer  
de la démarche

# Les annexes à rédiger

**Annexe 4** : Organigramme de l'unité

**Annexe 5** : Plan des locaux occupés par l'unité > *demander à votre composante ou nous transmettre la liste des pièces occupées (pour réalisation des plans par la DPIL)*

**Annexe 6** : Composition du Conseil de laboratoire

# Calendrier – Unités portées par l'UA



## LABORATOIRE

- 1 - Compléter le nouveau modèle
- 3 - Rédaction des annexes
- 4 - Validation par le Conseil de Laboratoire et signature par le DU

02 mai 2022



courant mai



Juin / Septembre  
(avec les annexes)

[\(avec les annexes\)](#)

## DRIED



- 2 - Vérifier les modifications

- 5 - **Avis** de la CR (septembre) puis signature du président (et des tutelles)

# Etat d'avancement – Modèle UA

| Pôle                   | Unité           | Porteur   | Tutelles | Modèle    | Etat d'avancement                                   |
|------------------------|-----------------|-----------|----------|-----------|---|
| Vég. & Env.            | <b>SIFCIR</b>   | <b>UA</b> | INRAE    | <b>UA</b> | Terminé   |
| Vég. & Env.            | <b>BiodivAG</b> | <b>UA</b> | -        | <b>UA</b> | Terminé   |
| LL-SHS                 | <b>LPPL</b>     | <b>UA</b> | UN       | <b>UA</b> | Terminé   |
| LL-SHS                 | <b>CIRPALL</b>  | <b>UA</b> | -        | <b>UA</b> | Terminé   |
| Matériaux              | <b>LPHIA</b>    | <b>UA</b> | -        | <b>UA</b> | En cours (préciser une annexe)                      |
| Math-Stic              | <b>LERIA</b>    | <b>UA</b> | -        | <b>UA</b> | En cours (préciser une annexe)                      |
| LL-SHS                 | <b>CLIPSY</b>   | <b>UA</b> | -        | <b>UA</b> | En cours (préciser une annexe)                      |
| Vég. & Env.            | <b>SONAS</b>    | <b>UA</b> | -        | <b>UA</b> | En cours (validation Conseil)                       |
| Santé                  | <b>IRF</b>      | <b>UA</b> | UBO      | <b>UA</b> | En cours (validation Conseil)                       |
| Math-Stic              | <b>LARIS</b>    | <b>UA</b> | -        | <b>UA</b> | En cours (validation Conseil)                       |
| LL-SHS                 | <b>GRANEM</b>   | <b>UA</b> | -        | <b>UA</b> | En cours (préciser une annexe + validation Conseil) |
| LL-SHS                 | <b>CJB</b>      | <b>UA</b> | -        | <b>UA</b> | En cours (préciser une annexe + validation Conseil) |
| <sup>17</sup><br>Santé | <b>HIFIH</b>    | <b>UA</b> | -        | <b>UA</b> | Pas de retour                                       |

# Etat d'avancement – Autres modèles

| Pôle        | Unité       | Porteur | Tutelles                               | Modèle                | Etat d'avancement                       |
|-------------|-------------|---------|--|-----------------------|---|
| Santé       | MINT        | UA      | INSERM + CNRS                          | Commun CNRS/UA/INSERM | En cours (modèle en cours de rédaction) |
| Santé       | MITOVASC    | UA      | INSERM + CNRS                          | Commun CNRS/UA/INSERM | En cours (modèle en cours de rédaction) |
| Matériaux   | MOLTECH     | UA      | CNRS                                   | Commun CNRS/UA        | En cours (modèle en cours de rédaction) |
| Math-Stic   | LAREMA      | UA      | CNRS                                   | Commun CNRS/UA        | En cours (modèle en cours de rédaction) |
| LL-SHS      | TEMOS       | UA      | LMU + UBS + CNRS                       | Commun CNRS/UA        | En cours (modèle en cours de rédaction) |
| V&E         | IRHS        | UA      | INRAE + Agro Campus                    | INRAE                 | En cours (en attente INRAE/labo)        |
| Vég. & Env. | LPG         | UN      | UA + CNRS + LMU                        | Commun CNRS/UN        | En cours (en attente UN)                |
| Santé       | IRSET-ESTER | UR1     | UA + INSERM                            | Rennes 1              | En cours (en attente UR1)               |
| Santé       | CRCI2NA     | UN      | UA + INSERM + CNRS                     | CNRS ou INSERM        | En cours (en attente UN)                |
| Santé       | INCIT       | UN      | UA + INSERM + CNRS                     | INSERM                | En cours (en attente UN)                |
| Santé       | RMES REGOS  | UN      | UA + INSERM + ONIRIS                   | INSERM                | En cours (en attente UN)                |
| LL-SHS      | 3L.AM       | LMU     | UA                                     | ?                     | Pas de retour LMU                       |
| LL-SHS      | ESO         | UR2     | UA + CNRS + LMU + Agro C.<br>+ UC + UN | -                     | Pas de mise à jour (décision UR2)       |

# Questions diverses

# Calendrier 2022

**Lundi 19 septembre(14h30)**

**Lundi 17 octobre(14h30)**

**Lundi 14 novembre(14h30)**

**Lundi 05 décembre (14h30)**

**Lundi 16 janvier (14h30)**

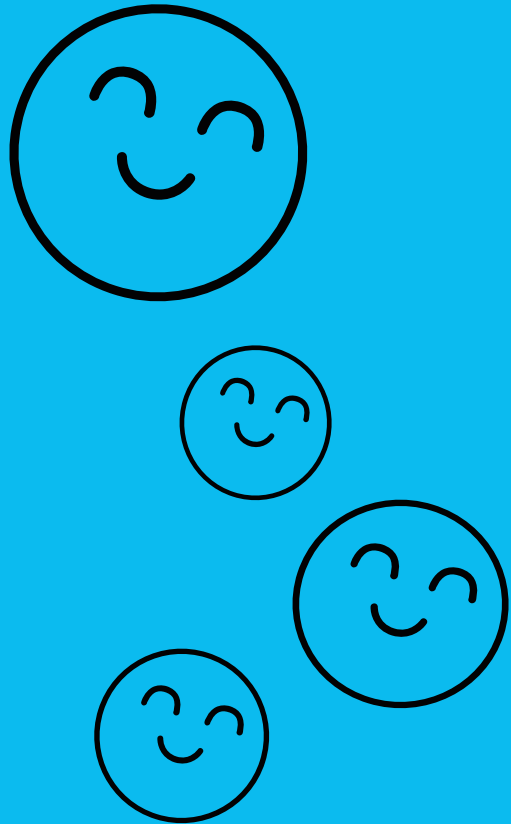

**Merci !**